# MUCHAS SEÑAS, UNA VISIÓN, UNA COMUNIDAD

## EL PERIODICO DE "47" LA ESCUELA SECUNDARIA DEL LENGUAJE DE SEÑAS AMERICANO E INGLÉS

Volumen 2, Número 3 | Marzo 2022

## Introducción

¡Hola, familia "47"!

¡Bienvenido a la segunda edición de este año de *Muchas Señas, Una Visión, Una Comunidad*, nuestro boletín escolar! En este número, puede encontrar información sobre eventos escolares recientes, una página de alivio cómico, estudiantes del mes y trabajo estudiantil, y un punto destacado sobre bibliotecaria retirada Jamie Morris. Esperamos que esta información le resulte útil e interesante.

Como siempre, si tiene alguna pregunta, inquietud, o sugerencia, comuníquese con nosotros directamente a la dirección de correo electrónico a continuación. También estamos buscando contribuciones de estudiantes, así que si quieres ver tu arte, escritura, u otro trabajo en el próximo número, ¡envíanoslo por correo electrónico! Esperamos verlos a todos para nuestro próximo número.

Reciba nuestro cordial saludo,

**Comité de Comunicaciones "47"**
Sra. Hadley, Sra. Helton, Sre. Howard, Sra. Megan, Sra. Schaeffer y la Sra. Zaken
communications@47aslhs.net

### Que Hay Adentro

**PÁGINA 2**
Eventos Destacados de la Escuela

**PÁGINA 5**
Estudiantes del Mes

**PÁGINA 6**
Humor

**PÁGINA 7**
Contribuciones Estudiantiles

**PÁGINA 12**
Destacados del Personal

**PÁGINA 13**
Anuncios

**PÁGINA 14**
Calendario

# Eventos Recientes

## EQUIPO DE BALONCESTO

¡"47" está dando la bienvenida a un nuevo equipo de baloncesto masculino universitario que compite en la Liga de Atletismo de Escuelas Públicas de Nueva York (PSAL) este año! No tuvimos un equipo hasta que la temporada ya había comenzado, y han trabajado increíblemente duro y han hecho un progreso sobresaliente. En particular, al momento de escribir este artículo, E-Lin Gross '23 ha anotado 201 puntos en los 10 juegos que ha jugado hasta ahora, lo que lo ubica segundo en nuestra liga en puntos anotados por juego.

*Equipo Baloncesto Masculino Universitario 2021–2022 (desde la izquierda): Sr. Matthew Gold, Ahmed Abderahman '22, Maxwell Gomez '23, E-Lin Gross '23 (superior), Rodney Wilson '25 (inferior), Cameron Adams '25, Thomas Eison '22, Caleb Gadsden '22, Mark Hazel '22, Ethan Gross '23, Windel Rodriguez '24, Roberto Dos Santos Carneiro '25, Sr. Derrick Martin*

## FIESTA DE INVIERNO

*23 de Diciembre de 2021*

El último día escolar de 2021, el 23 de diciembre, fue un poco diferente para el personal y los estudiantes de "47". Durante parte del día, todos nos tomamos un descanso del trabajo de clase programado regularmente para participar en actividades de construcción comunitaria, incluidos juegos de mesa, películas, y baloncesto. También era el día del pijama, por lo que muchos estudiantes y personal se sentían cómodos cuando terminamos el 2021 juntos y comenzamos las vacaciones de invierno.

## ASESORIA DEL EQUIPO DE GRADO

*7 de Enero de 2022*

Fila superior: 12º grado (y otros); fila media: 11º grado; fila inferior, desde la derecha: 10º, 9º y 11º grado.

## DÍA DEL SUPERHÉROE

*21 de Enero de 2022*

El viernes 21 de enero fue el Día del Espíritu de los Superhéroes. Students y personal se vistieron como sus superhéroes y villanos favoritos.

## DIA DE “COMO HACERLO” (HOW TO)

*28 de Enero de 2022*

El viernes 28 de enero, los estudiantes y el personal se tomaron un descanso de las clases regulares y participaron en How To Day, una oportunidad para aprender nuevas habilidades. Algunas de las clases creativas ofrecidas incluyeron cómo hacer un animal globo, escribir en cursiva, hacer origami, cultivar albahaca, hacer comedia de improvisación, hacer una tarjeta emergente, yoga, y mucho más.

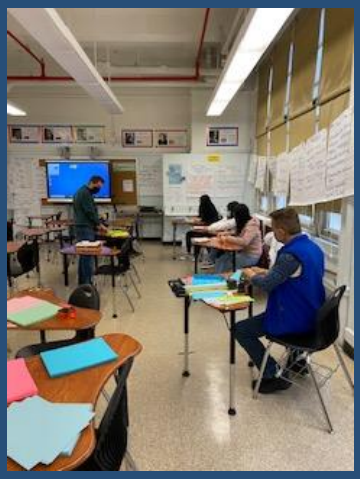

## MES DE LA HISTORIA AFROAMERICANA

*Febrero 2022*

Cada febrero, Estados Unidos celebra el Mes de la Historia Negra. Se expandió a una celebración de un mes en 1976 después de que comenzó como una celebración de una semana en 1926. Carter G. Woodson, un historiador, fundó la Asociación para el Estudio de la Vida e Historia de los Negros (ASNLH) en 1925, y su objetivo era crear conciencia sobre las contribuciones de los estadounidenses negros.  Si bien se ha avanzado hacia el ideal estadounidense de igualdad, es importante tener en cuenta que en 2022 todavía tenemos más trabajo por hacer.

Como nosotros Celebrar el Mes de la Historia Afroamericana, "47" quiere destacar la historia de la comunidad de sordos negros. A los estadounidenses sordos negros no se les permitió aprender en las escuelas para sordos debido a la esclavitud y la segregación. Si bien la Escuela Americana para Sordos se fundó en Hartford, CT en 1817, la primera educación para estudiantes sordos negros solo se produjo en la década de 1850. Incluso la Asociación Nacional de Sordos (NAD) prohibió la membresía negra hasta 1965. A pesar y tal vez debido a estas adversidades, los estadounidenses sordos negros desarrollaron el lenguaje de señas negro estadounidense (Black ASL), un dialecto del linguaje de señas americano que utiliza más signos con dos manos, una ubicación más alta y un espacio de señas más amplio, y más repetición. Incluso después de la integración de los estudiantes sordos blancos y negros (tan tarde como 1978 en Louisiana), Black ASL y la cultura sorda negra continúan evolucionando y creciendo hoy en día.

*C.J. Jones es un actor sordo mejor conocido por protagonizar* Baby Driver *(2017, dir. Edgar Wright) (fuente de la imagen)*

Para obtener más información sobre la riqueza de la historia de los sordos negros, consulte este extenso artículo de Benro Ogunyipe en DCMP.

# Estudiantes del Mes

¡Felicitaciones a nuestros Estudiantes del Mes de Noviembre y Febrero!

## NOVIEMBRE 2021

Sophia Duran

Logan Jones

Consuelo Monsegur

| | | |
|---|---|---|
| Santiago Montealegre | Alex Rojas | Nia Torres |
| Brian Morales Torres | Fran Sanchez | Ariscela Vilchis |
| Memory Muchanyerei | Ashley Santes | Amon Waldon |
| Unique Ramos (dos clases) | Yandiel Sojo Noel | Kiaya Walker |

### FEBRERO 2022

| | | |
|---|---|---|
| Ronald Arevalo | Karen Felipe-Ponce | Memory Muchanyerei (dos clases) |
| Lucas Carrillo | Emely Galeana | Joshua Nunez |
| Essence Carter King | Angela Gao | Cameron Paul (dos clases) |
| Ainesey Colon | Sirandy Garcia (dos clases) | Xochitl Rodriguez |
| Jaysdamin Deleon-Torres | Mark Hazel | Alex Rojas (dos clases) |
| Julenny Delossantos | Alex Hernandez | Jencelyn Rosado |
| Sophia Duran | Emmanuel Larios Juarez | Nializ Torres |
| Ana Estheicy Abreu Ortiz | Santiago Montealegre | Maritza Zurita |

# Humor

## THAT DEAF GUY (ESE TIPO SORDO)

*Matt y Kay Daigle, con permiso de los artistas*

# Contribuciones de los Estudiantes

## ARTE DE LOS ESTUDIANTES DE ARTE MULTIMEDIA

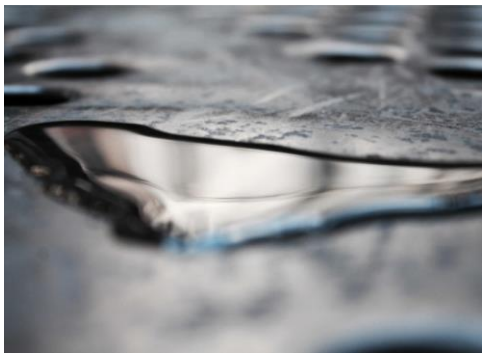

*Amairany Galindo*

*Angela Gao*

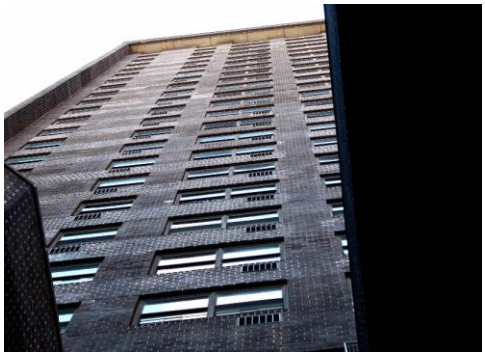

*Ashley Santes*

*Avianna Daniels*

*Avianna Daniels*

*Chelsea Gomez*

*Ciro Ortiz*

*Cynthia Aparicio*

*Cynthia Aparicio*

*Emely Galeana*

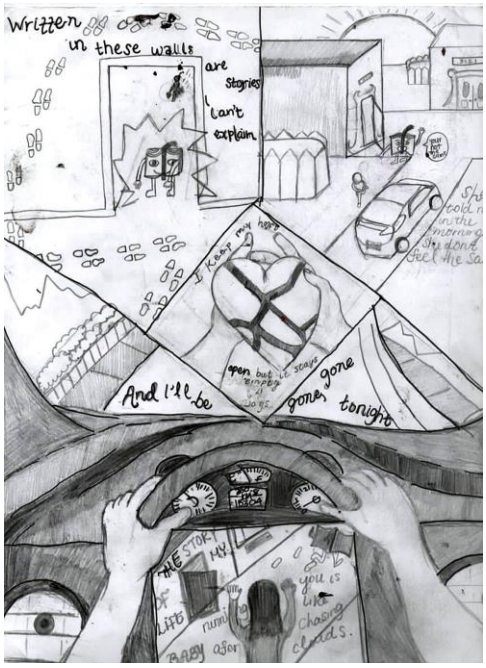


*Jamirah Hamilton*

*Justin Ventura*

*Marina Baric (continúa en la página siguiente)*

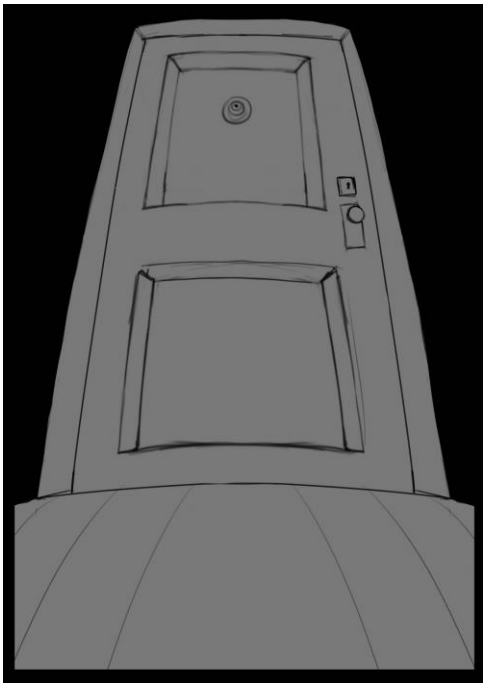

*Marina Baric (continuación de la página anterior)*

*Nanci Zanes*

*Nanci Zanes*

*Nicole Harper*

*Nicole Harper*

*Raulybel Perez*

*Raulybel Perez*

*Thomas Eison*

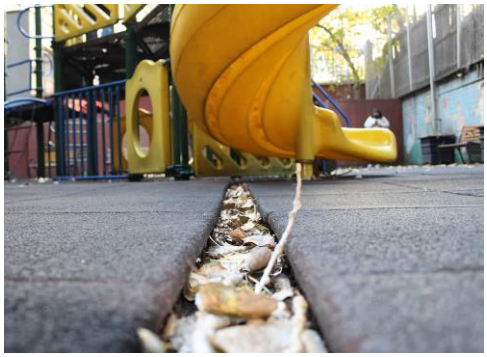

*Thomas Eison*

## APLICACIONES DESARROLLADAS POR ESTUDIANTES DE INFORMÁTICA (HAGA CLIC PARA ABRIR)

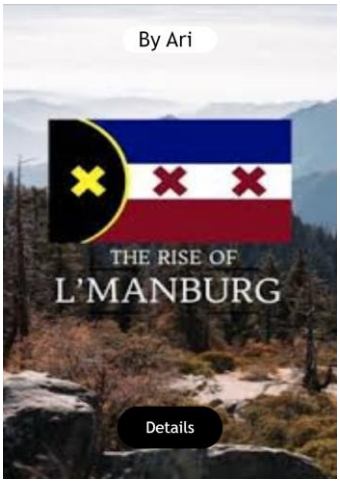


*Ariscela Vilchis*

*Cristal Alardo*

*Essence Hall*

*Jancarlos Cabral*

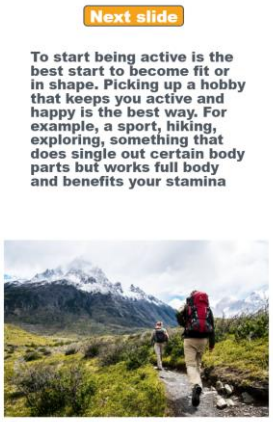


*Christopher Cordero*

*Diana Contreras*

*Jada Grimes*

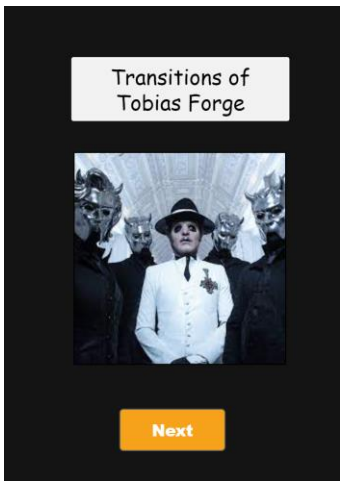


*Jeffrey Zamudio*

*Jencelyn Rosado*

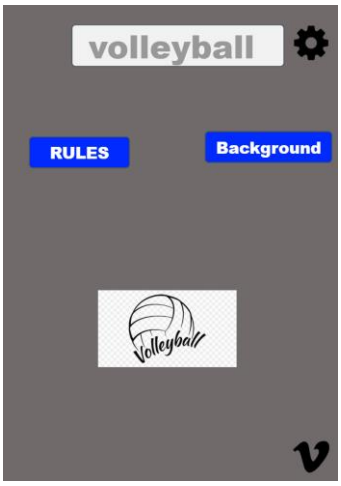


*Melissa Ramirez-Diaz*

*Naomi Rivas*

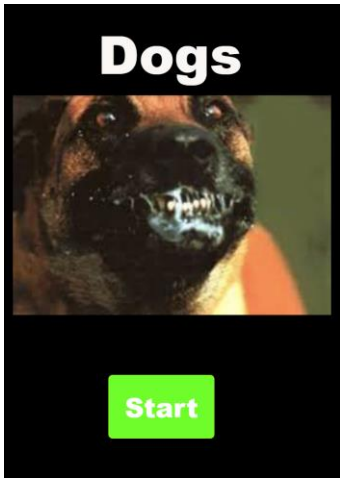


*Sandy De Los Santos*

*Justin Peralta*

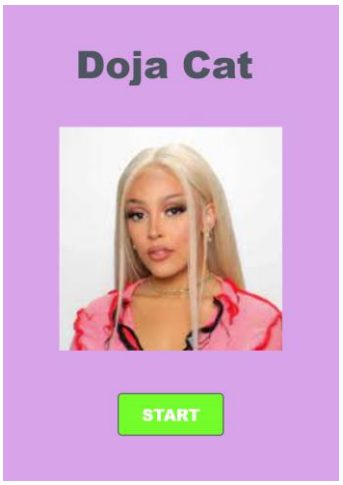


*Sherlly Piedra & Miguel Reyes*

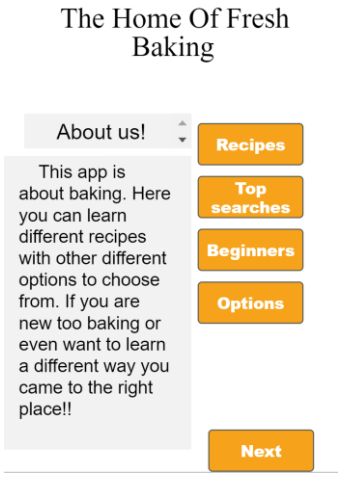


*Rachael Paida Narvaz*

*Windel Rodriguez*

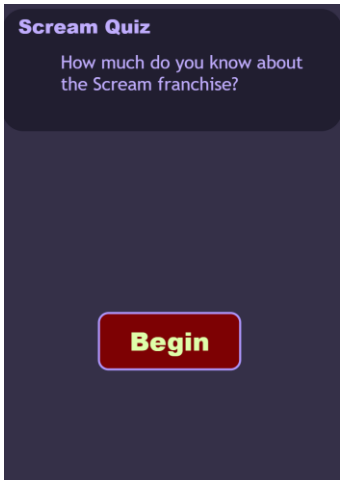


*Mariyah Shomo*

*Nadia Hidalgo*

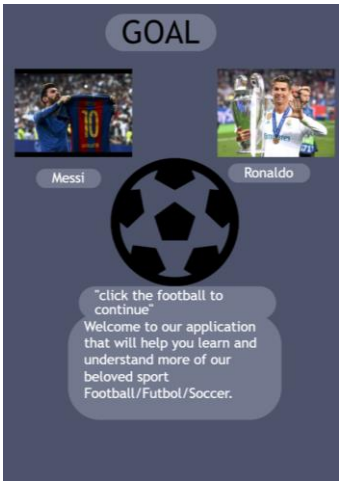


*Robert Sabando & Ronald Arevalo*

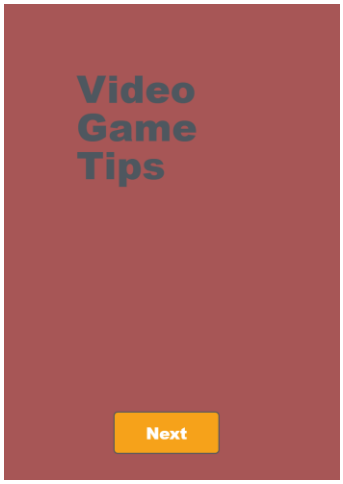


*Yanitza Sojo Noel*

*¡Haga clic o toque en una vista previa de la aplicación para abrirla!*

# Aspectos Destacados del Personal

## FEBRERO: SRA. JAMIE MORRIS, BIBLIOTECARIA

1. *Descríbete en un hashtag.*

   **#libroslibrosymáslibros**

2. *¿Cual es tu momento favorito del día?*

   **Amanecer en el río.**

3. *¿Cuál es el lugar de tus sueños para visitar?*

   **Inglaterra. Pasé mi tercer año de universidad allí y realmente quiero volver y mostrarles a mis hijos los lugares que significaron tanto para mí en ese entonces.**

4. *¿Cuál es la mayor sorpresa que has tenido?*

   **La mayor sorpresa fue cuando mi (ahora) esposo me convenció de ir a la escuela de bibliotecas en mi primer año de enseñanza y resultó que me encantaba.**

5. *¿Prefieres lo antiguo o lo nuevo?*

   **Antiguo. Me encantan especialmente las cosas de cocina vintage. Pero, me encantan los libros nuevos. Hay algo acerca de abrir la columna vertebral de un nuevo libro.**

6. *Si pudieras ganar una medalla olímpica para cualquier deporte, real o falso, ¿cuál sería?*

   **Medalla olímpica para la mayoría de las chuletas de pollo fritas.**

7. *Si pudieras hacer un documental, ¿de qué se trataría?*

   **Haría un documental sobre los mejores lugares para helados en el noreste.**

8. *Si pudieras elegir a alguien para que te interprete en una película, ¿a quién elegirías?*

   **Jennifer Garner: tiene los pies en la tierra y no tiene miedo de hacerse ver tonta.**

9. *¿Qué es una cosa que disfrutaste cuando eras más joven que los niños de hoy no pueden hacer?*

   **Cuando era muy joven, me encantaba jugar a la rayuela.**

10. *¿Cuál es el mejor consejo que has recibido?*

    **El mejor consejo fue cuando una de mis hermanas mayores me decía: "todo se convierte en una historia que cuentas". Esencialmente, ella me estaba diciendo que ninguno de los malos momentos duraría para siempre y que la distancia lo haría lo suficientemente mejor, como para que pudiera crear una historia al respecto. Tenía razón. Muchos de esos momentos dolorosos son ahora algunas de mis mejores, más divertidas historias.**

11. *¿Cuánto tiempo llevas trabajando en "47"?*

    **He estado en "47" durante 17 años.**

12. *Al reflexionar sobre su tiempo en "47", ¿qué se le viene a la mente?*

**Lo que me viene a la mente es lo mucho que me ha encantado ser parte de la comunidad y lo mucho que este lugar se ha sentido como en casa para mí.**

13. *¿Qué fue lo que más te gustó de ser bibliotecario en "47"?*

**Me ha encantado comprar toneladas de libros y ponerlos en manos de la persona adecuada. Me encanta especialmente cuando alguien regresa y me dice cuánto le encantó el libro. La mirada en sus ojos no tiene precio.**

14. *¿Qué es lo que más esperas durante tu jubilación?*

**Estoy deseando leer y tejer, y poder pasar tiempo con mi hija antes de que se vaya a cualquiera que sea su próxima aventura.**

# Anuncios Importantes

## ¡INFORMACIÓN PARA ESTUDIANTES DEL ÚLTIMO AÑO DE "47"!

Familias de los estudiantes del último año: ¿No pudieron unirse a nosotros para las Noches de Ayuda Financiera? Complete la solicitud FAFSA en casa aquí.

## ¡CLUBES SUCEDIENDO AHORA!

| **Clubes de los miércoles**<br>3:00–4:00 pm | | **Clubes de los jueves**<br>3:00–4:00 pm (excepto Club de Tejer) | |
|---|---|---|---|
| Club de Anime | Habitación 312 | Alianza de Género y Sexualidad | Habitación 402 |
| Club de Arte | Habitación 306 | Club de Artes Escénicas | Auditorio |
| Club de los Libros Estudiantil | Habitación 315 | Club de ASL (el segundo y el cuarto jueves del mes) | Habitación 418 |
| Baloncesto | Gimnasio | Club de Juegos de Mesa | Habitación 407 |
| Club de Crochet | Habitación 410 | Tejer (7:30–8:20 am) | Biblioteca |
| Gobierno Estudiantil | Habitación 408 | Prototípica NN.UU. | Habitación 408 |
| Hidroponía/Jardinería de Interior | Habitación 316 | Yoga y Meditación | Habitación 501 |
| Sociedad Nacional de Honor | Biblioteca | | |
| Club de Anuario (miércoles y jueves) – Biblioteca/Cafetería | | | |

## ACTIVIDADES DE ALMUERZO Y TUTORÍA

Los estudiantes tienen acceso a las opciones en este documento durante sus períodos de almuerzo designados. La tutoría está disponible con muchos maestros durante el almuerzo, y antes o después de la escuela ***con cita previa*** con los siguientes maestros: Sra. Blackburn, Sra. Hadley, Mx. Howard, Sra. McGrory y Sra. Volpe. ¡Comunícate con ellos directamente para configurar algo!

## VERIFIQUE SUS CALIFICACIONES USANDO PUPILPATH

Visita https://pupilpath.skedula.com/. ¿Tiene problemas para iniciar sesión? ¡Pregúntale a tu asesor!

## ¡BUSCANDO INTERÉS EN STUNT!

¡Stunt es un deporte! Vamos a competiciones por toda la ciudad y competimos con otros equipos escolares. Aprendemos habilidades de caída y saltos y nos levantamos unos a otros en el aire para hacer acrobacias y pirámides de aspecto increíble. Si esto suena como algo que quieres probar, o. incluso solo haga preguntas sobre, ¡vea a la Sra. Helton en la habitación 401! La imagen de la derecha muestra a nuestro equipo ganador del campeonato en 2017-2018, y aquí hay un video de una de nuestras rutinas de marzo de 2019.

## ¡BUSCANDO INTERÉS EN EL VOLEIBOL!

¿Te gusta jugar al voleibol? Pregúntele al Sr. Bridger sobre unirse al club de voleibol después de la escuela. ¡Abierto a todos los estudiantes!

---

# Calendario de Fechas Importantes

Para obtener más información, consulte el calendario de las escuelas de la ciudad de Nueva York y nuestro calendario escolar.

### DÍA DEL ESPIRITU | DIA DE MEMES/VINES

Viernes, 11 de marzo de 2022

### CONFERENCIAS DE PADRES Y MAESTROS

Miércoles, 16 de marzo (noche) y viernes, 18 de marzo (tarde) de 2022

### FIN DE 1 PERÍODO DE CALIFICACIONES

Viernes, 18 de marzo de 2022

### DÍA DE EXAMEN SAT (11º GRADO) & PSAT/NMSQT (10º GRADO)

Jueves, 13 de abril de 2022

### VACACIONES DE PRIMAVERA | ESCUELAS CERRADAS

Viernes, 15 de abril – viernes, 22 de abril de 2022

### EID AL-FITR | ESCUELAS CERRADAS

Lunes, 2 de Mayo de 2022

### FIN DE 2 PERÍODO DE CALIFICACIONES

Jueves, 5 de mayo de 2022

### DÍA DE CAMPO

Martes, 14 de junio de 2022

### GRADUACIÓN

Jueves, 23 de junio de 2022, 10:00 am

*Fechas por anunciar: Tour de Ithaca College y SUNY Binghamton; Baile de Gala Estudiantil (Prom)*